

CRANEVEER

Uitgave van de
jaargang 35

recreatieve vereniging
nummer 4

Craneveer
februari maart 2008

Van de redactie

Hoewel het alweer februari is wenst de redactie u nog een heel goed 2008. In dit nummer het eerste deel van een tweeluik over onze nieuwe wijkbewoner: Clemens Cornielje, commissaris van de Koningin in de provincie Gelderland.

Ook in dit nummer aandacht voor de activiteiten die al weer in voorbereiding zijn: onder meer het jaarlijkse paaseieren zoeken. Verder een artikel van het bestuur over de verbouwing van de recreatieruimte. We maken kennis met nog een andere nieuwe wijkbewoner, Marja Visser-Teerinken er is weer een nieuwe aflevering van Mijn jeugd op Alteveer, de herinneringen aan onze wijk van oud-wijkbewoner Rob van Brink.

Als laatste maakt de wijkraad in dit nummer melding van een aantal ontwikkelingen in de wijk: de heroineverstreking bij Rijnstate komt aan de orde, maar ook de ontwikkelingen van de Maycretewoningen en de Verrijzeniskerk. Veel leesplezier!

De redactie

In dit nummer:

Van de redactie	1	Oproepen - berichten	17
Van het bestuur	3	Verbouwing wijkcentrum	18
Waarom Alteveer?	7	Mijn jeugd op Alteveer	21
Waarom de gemeente recreatie sport en spel dunder maakt op Cranevelt	11	Van prijsvraag naar regenton Wijkbier	24
Prettig kennismaken:		Van de wijkraad	25
Clemens Cornielje	12	Activiteitenrooster Craneveer	29
Donateurs van Craneveer	15	Activiteitenprogramma SWOA	33
			35



Wordt fietsen U iets te zwaar
Kom dan eens vrijblijvend
proef rijden op een elek-
trische Fiets
U zult versteld staan hoe U
weer elk berg je met plezier
op gaat

Ook bieden wij U een prachtig assortiment licht lopende Gazelle
fietsen/scooters in diverse uitvoeringen met 1 jaar gratis service aan.
Philips lampen behoren ook tot ons assortiment

ROB SLIJKHUIS
BEETHOVENLAAN 72 TEL 026-4425198



Praktijk fysiotherapie 't Alteveld

Henri Hugen & Sandra Hoogenboom

Aangesloten bij het Koninklijk Genootschap voor Fysiotherapie

Voor de behandeling van:

- Acute en chronische klachten
- Sportblessures

Behandeling aan huis is mogelijk op afspraak

Wij zijn 24 uur per dag bereikbaar op 026 - 35 11 649 of 06 - 21 56 59 64

Praktijkadressen: Diepenbrocklaan 58 en Beethovenlaan 62

Wij zijn aangesloten bij Menzis, Achmea, Deltalloyd, Ohra etc.

Van het bestuur

Van het bestuur

Het jaar 2008 gaat een mooi jaar worden voor Craneveer! De verbouwing van ons wijkcentrum, de herinrichting van de speeltuin aan de Bernard Zweerslaan en het 35 jarig bestaan van onze vereniging in september. Bovendien kunt u weer de bekende activiteiten van ons verwachten; het paaseieren zoeken, Koninginnedag, de straatspeeldag en de spokenspeurtocht. We hopen dit jaar wederom nieuwe activiteiten of evenementen te gaan organiseren.

Verbouwing wijkcentrum

In februari wordt er gestart met de verbouwwerkzaamheden. Voordat er begonnen kan worden zullen we eerst de activiteiten die in de zaal plaatsvinden elders onder brengen of andere afspraken maken met de betreffende leden. Verderop in dit nummer treft u een nadere omschrijving en uitleg aan.

Paaseieren zoeken

Zondag 16 maart om 10.00 uur is het weer zover. Dan kunnen alle kinderen tot en met 10 jaar uit onze wijk zoeken naar de paaseieren. De paashaas zal ook dit jaar binnen de poorten van het Openluchtmuseum rondhuppelen. En wie weet heeft hij wel weer hulp van één van zijn vele broertjes, zusjes, neefjes of nichtjes. We zien jullie graag om 9.45 uur bij de ingang van het museum. We zouden het leuk vinden als je een palmpasestok meeneemt want dat hoort er volgens de traditie bij. De meest originele stokken worden beloond! Van 1 t/m 14 maart kunnen jullie (of je ouders) je inschrijven bij Ronald Verhoef van Foto Cranevelt aan het Oremusplein. Let op: Omdat Pasen dit jaar zeer vroeg is en er geen Craneveer meer uitkomt voor die tijd is dit helaas de enige aankondiging! Let verder op de infokast op het Beethovenplein.

Pilates-lessen in Craneveer?

Naar aanleiding van onze oproep in het vorige nummer voor een activiteit op maandagavond reageerde een buurtbewoner enthousiast met het idee voor pilates-lessen. Pilates is een bewegingsmethode om het lichaam in evenwicht te brengen. Om dit idee verder uit te werken willen wij graag weten of er meer mensen zijn die hier belangstelling voor



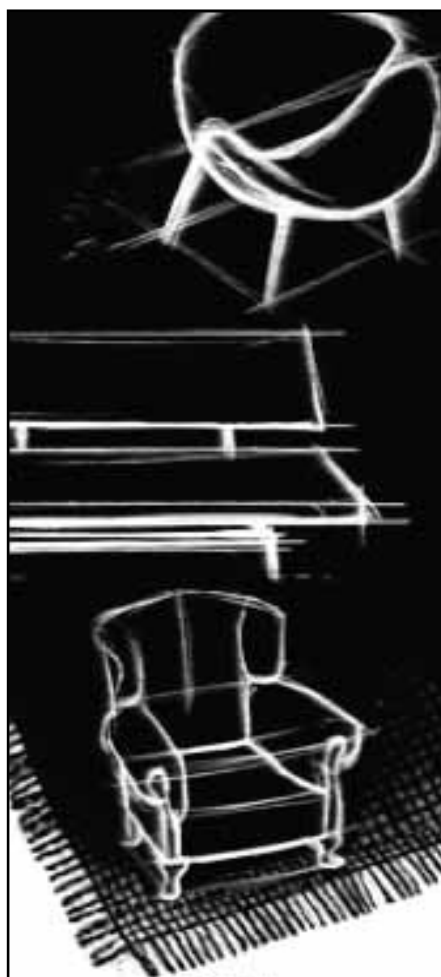

BONTE & KUIJT
meubelstudio & leerderij

**Stoffering en restauratie
van klassieke en moderne meubelen**

Lid Baro Eriksen: Meubelstoffeerders
Stoffencollectie o.a. de Ploeg, Kvaadrat, Z/R,
Nya Nordiska en Leer

Klarendalseweg 136

Tel. 026-4461302

geopend di t/m vrijdag van 9.30 - 17.00 uur
zaterdags op afspraak

Last van

OORSUIZEN?

Taal u behandelen, bel

026-4433252 of surf naar

www.bakker.uwpraktijkonline.nl



Claire King

Gezellig een babbeltje in het Engels?
Wilt U uw spreekvaardigheid en
schrijfvaardigheid verbeteren in de
zakelijke communicatie?
Wilt U of uw kinderen bijles in de
Engelse taal?

**Bel Claire King voor meer
informatie op: 06 - 4626 0970**

hebben. Wij gaan dan serieus onderzoeken of dit met een trainer te organiseren is. Wij horen graag van u! Overigens hoeft dit niet persé op maandagavond plaats te vinden.

Film over Alteveer

Op dit moment is er een film in de maak over onze wijk Alteveer. De film bestaat uit 4 delen en gaat over het ontstaan van de wijk, de wijk en de oorlogsjaren, de jaren na de oorlog waarbij jeugdherinneringen worden opgehaald en de wijk zoals deze nu is.

De film is een initiatief van Rob en Irene van Brink. Rob is een oud-wijkbewoner en heeft al meerdere keren een verhaal voor ons wijkblad geschreven.

Bij het laatste deel is het bestuur betrokken en moeten de opnamen nog plaatsvinden. Het deel zal een beeld geven van de verschillende activiteiten die in onze wijk georganiseerd worden, waarbij jong en oud in beeld gebracht worden. Het is derhalve mogelijk dat u tijdens de activiteiten gefilmd wordt. Indien u hiertegen bezwaar heeft meld dat dan aan de cameraman of -vrouw. We hebben de afspraak gemaakt met Rob dat u dan niet gefilmd wordt.

Kerst in de kelders gemist?

Geen initiatief van Craneveer maar wel het vermelden waard, want de organisatie lag in handen van Hermine en de personages waren woonachtig in onze wijk. Na het geslaagde spokenfestival trok Hermine de stoute schoenen aan om Kerst in de Kelders te organiseren. De verschillende decors boden een geweldige kerstsfeer en het werd het een groot succes. Kijk op www.livingstatues.eu als u het gemist hebt of nog eens de sfeer wilt ophalen (geldt ook voor het spokenfestival). Wellicht een vervolg in 2008?

Agenda

1 t/m 14 maart	inschrijving paaseieren zoeken bij Foto Cranevelt
16 maart	paaseieren zoeken
30 april	Oranjefeest Oremusplein

Bestuur Recreatieve Vereniging Craneveer

✉ bestuur@craneveer.nl



WASTO SERVICE

TEXTIELVERZORGING

*Waarom niet direct.....
naar de STOMERIJ/ WASSERIJ!*

Stomerij

Kleding,tapijten, suède, leer, gordijnen,dekbedden en bedrijf skleding

Wasserij

Gezinswas, dekens,slaapzakken, donsdekbedden, strijk en persservice

Tevens bezorgservice

openingstijden

Ma 13:00- 18:00 uur

Di, wo,Do, vrij 9:00- 18:00 uur

Zat 9:00- 13:00 uur

Oremusplein 3

tel -fax: 026-4451261

(2 min v/a burgers zoo)

voor iedereen die fitness
of spinning wil doen of
fysiotherapie nodig heeft



Oremusplein 58-60
6815 DS Arnhem

sport: 026 389 35 00
sport@lifeinmotion.nl

fysiotherapie: 026 389 39 52
fysiotherapie@lifeinmotion.nl

internet: www.lifeinmotion.nl

openingstijden:

maandag, dinsdag, donderdag en vrijdag van 9.00 tot 21.30 uur
woensdag van 12.00 tot 21.30 uur
zaterdag van 9.00 tot 12.00 uur

Waarom Alteveer?

Waarom kiezen mensen er voor om te wonen in de wijk Alteveer? We kunnen er allemaal een antwoord opgeven. Graag zou ik velen van u willen interviewen. Als je er als kind bent opgegroeid, zou het helemaal niet gek zijn om dan terug te keren naar je roots. Ik noem het extra terug keren, want als je niet kunt kopen en je bent genoodzaakt te huren dan red je het niet met een paar jaar inschrijftijd. En begin je als starter koper, dan heb je wel een erfenisje nodig of een goed betaalde baan, vaak beiden werkend. Maar ga je huren vandaag de dag dan is de woonduur die je voor deze wijk moet hebben gemiddeld 30 jaar. Ja ja lang hè, dat had u als koper niet gedacht. De huurders die "pas" in de wijk zijn komen wonen weten er alles van. Als aspiranthurder moet je jaren ergens in Arnhem gewoond hebben eer je op Alteveer een huurhuis kunt bemachtigen. (Misschien uitgezonderd stadsvernieuwingskandidaten)

Als je van plan bent je te vestigen in een wijk, rij je er eerst doorheen. Nou...als u een groen peugeootje heeft gezien met een loerende vrouw er in, dan was ik dat; ik kan u vertellen dat ik zeker zeven jaar lang rondjes heb gereden in de wijk. Kijkend naar vitrage die wel eens van een oudere dame of heer zou kunnen zijn. Niet dat ik deze meneer of mevrouw naar het hiernamaals of waar dan ook zou willen verplaatsen, nee een verzorgingshuisje zou zo gek nog niet zijn. Ook sprak ik mensen aan die in de tuin bezig waren, of zij ook wisten of er in de buurt een woning vrij zou komen. Dan kreeg je hoop. Zo begon mijn zoektocht en na ongeveer 7 jaar reageren en een "meettijd/woonduur" van 27 jaar kregen wij de kans het huis te huren van een mevrouw die naar een verzorgingshuis ging. We werden tweede, de eerste kandidaat weigerde. Wat een geluk!

Het is een goed teken voor de wijk, men blijft hier net zolang wonen tot het echt niet meer kan. Maar waarom is het hier zo fijn wonen? Wat opvalt zijn de keurige tuintjes, een ieder van u heeft er wat van gemaakt. 's Avonds als wij met onze tekkels een rondje maken is het heerlijk om in al die tuintjes te kijken. Ja ik kijk ook naar binnen. Gewoon.. "vink gezellig". U te zien zitten, voor de TV of een potje kaarten met visite of lezend in een boek of samen etend aan de tafel. Dat maakt het ook gezellig in de wijk, lekker de gordijnen nog niet dicht. Ik vind dat er geen mooiere groene wijk is in heel Arnhem dan Alteveer. Er is geen straatvuil te zien. Wat je hier vindt is rust. De woningen zijn niet te dicht op elkaar gebouwd. Dus we zitten met minder mensen op een groter stukje grond. We hebben wat meer ruimte voor onszelf. Parkeergelegenheid is er genoeg, heerlijk dat je niet voor een plek hoeft te zoeken. In mijn oude wijk moest je je auto soms een straat verder-

Een heel schooljaar zonder zorgen!!



Huiswerkinstituut
Krasenberg

Huiswerkinstituut Krasenberg is er voor alle vakken en alle leerjaren van het VMBO, HAVO en VWO en is gespecialiseerd in:

- Huiswerkbegeleiding
- Bijles
- Examen- en tentamentraining

Tel. 026 4430771 / 06 53332368

Locatie Arnhem-Noord Kloosterstraat 1 Arnhem

Locatie Arnhem-Zuid Brabantweg 115 Arnhem

www.huiswerkinstituutkrasenberg.nl

Therapeutisch centrum

Sonsbeek



Löwenthal Pedicure 06-14133514

Aantekening diabetes voet
Behandeling volgens afspraak

WtW

Wim ten Westeneind
Fiscaal adviseur

Voor o.a.:

- aangifte inkomstenbelasting
- verzorging administratie
- financiële begeleiding

T (026) 442 67 06

E wim.ten.westeneind@planet.nl

Cattepoelbeweg 279

6815 CD Arnhem

op parkeren.

De omgeving is zo geweldig groen. Het groeten gebeurt hier ook meer dan in onze oude wijk. Mijn man kan op zijn fiets naar zijn werk en ik kan hier zo de snelweg op. Kortom, wij kozen voor Alteveer.

De woningstichting pimpte de woning helemaal op, dat was ook nodig want er was jaren niets aan gedaan. Niet door de stichting en de laatste jaren niet door de bewoner. De huur is wel wat hoger hier: voor een zelfde woning maar op een andere plek betaal je minder. Waarom? Omdat u als buurtgenoten de wijk zo "netjes" houdt. Daar mazzelt de woningcorporatie bij, en u als verkoper van uw koophuis ook.

Wij hebben ons huurcontract in februari getekend, in mei zijn we overgegaan en uiteindelijk kunnen we nu in december zeggen, alles is af, zoals we het gepland hadden. Uiteraard waren de burens ook nieuwsgierig, misschien argwanend, één voor één kwamen ze kijken, wat zouden wij voor mensen zijn. Je weet het maar nooit, wat je naast je krijgt.

We zijn hier hartelijk ontvangen door de buurtjes in de straat. Je hebt zolang ergens anders gewoond, dan is het echt wel wennen. Als je dan zo fijn wordt opgevangen dan doet je dat goed. Bedankt mensen!

Je hoopt altijd dat ze gelukkig met je zijn. Wij proberen in iedergeval ons best te doen om te integreren in uw en nu ook onze wijk!

Marja Visser-Teerink, Sweelincklaan 107

2^e hands kinderkleding- en spullenbeurs

Zaterdag 15 maart

Locatie nog onbekend,
wordt bekendgemaakt op posters in de
infokast, de COOP en de scholen.

Voor het inbrengen van spullen en het
aanvragen van een verkoopnummer:

Judith Graafsma
(026) 351 4321
judith.graafsma@iscali.nl

Rachel Lichtenberg
(026) 370 2329
lichtenberg.arnhem@
wanadoo.nl





NOUT

STOFFERING / RESTAURATIE
MEUBELS

Kennedypromenade 67, 6818KM
Schaarsbergen, Arnhem

Tel: 026-2287075
Mobiel: 06-22870073
info@nout-meubels.nl
www.nout-meubels.nl

U kunt bij ons terecht voor vakkundige restauratie en stoffering van
antieke meubels. Ook voor nieuwe en moderne meubels bent u
bij ons aan het juiste adres.

- Voor:
- sleutels
 - (school)tas- en leerreparaties
 - collectie tassen, portemonnaies,
rugzakjes, riemen

MONNIKENHUIZEN

Schoenreparatie
Paul Klein-Holte



Geelgorslaan 2, 6823 CH Arnhem, tel. 026-4428715

RUBENS WONEN

Wij bieden een ruim assortiment:

- Vloerbedekking
- Gordijnen
- Laminaat
- Rol- en vouwgordijnen
- Vinyl
- Velux dakraamsystemen
- Woondcoraties
- Jaloezieën

Wij geven persoonlijk advies en leveren maatwerk bij U thuis!

Rubens Wonen
Beethovenlaan 64
6815 BM Arnhem
026 - 4433577

*Tevens
stomerij depot!*

Waarom de gemeente recreatie sport en spel duurder maakt op Cranevelt

Zoals velen met ons, sporten wij recreatief in onze wijk. Dat is leuk, want je ontmoet mensen uit je wijk, je bent met elkaar actief bezig en je hebt plezier met elkaar. Wat wil je nog meer zo dichtbij je woonplek. Nu is er een probleem. Het bestuur van Craneveer moet de gemeente steeds meer huur betalen. Dat betekent dat de recreatieve sporter meer contributie moet betalen. Logisch! Wij hebben daar begrip voor.

Nu vragen wij ons echter af, waarom wordt de huur steeds hoger? Het is tegenwoordig overal bekend, hopenlijk ook in de gemeente Arnhem, dat sporten = bewegen belangrijk is. Je zou denken, dan zal een gemeente dus ieder initiatief tot activiteit graag aanmoedigen. En dan moet je dus de huur niet verhogen van de gymzalen, die 's avonds anders ongebruikt leeg staan.

Of is er iets anders aan de hand? Is er een oliecrisis en moet de gemeente soms heel veel stookkosten betalen voor het verwarmen van de gymzalen? Dat lijkt me een mogelijk argument. Maar daar zit nu juist de onlogica voor ons als badmintongroep. Als je sport, beweeg je je spieren. Daardoor komt energie vrij en wordt je lichaam warm. Met andere woorden, je hebt tijdens sporten niet zo'n behoefte aan een heet verwarmde ruimte, zoals wij die iedere week weer aantreffen. Het eerste wat we altijd moeten doen, is ramen open. Of het nu buiten vriest of niet, maakt niet uit. Voor ons is het veel te warm. We vragen niet om een ijskoude zaal, maar een paar graden lager en eerder de thermostaat laag lijkt ons geen overbodige luxe. Bovendien is dat vriendelijker ten aanzien van het milieu.

Wij hebben het bestuur al eerder hierover gebeld, maar zij meldden ons dat er al vaker hierover contact met de gemeente was geweest, evenals over de onfrisse geur in de toiletten. Echter zonder resultaat, de situatie is nog steeds hetzelfde.

Nu vragen wij ons af: wat moeten wij doen om de gemeente duidelijk te maken dat de verwarming om 19:30 uur bijvoorbeeld lager kan?

Wie helpt ons aan ideeën?

De badmintongroep van de maandagavond.

Een exclusief interview met een nieuwe wijkbewoner Clemens Cornielje, Commissaris van de Koningin in de provincie Gelderland.

Sinds de zomer van 2007 is onze Commissaris van de Koningin, Clemens Cornielje, één van de bewoners van de wijk Alteveer-Cranevelt. Wie is hij? Waarom koos hij van de 4995 km² waarover zijn domein zich uitstrekt nu juist de 0,85 km² van onze wijk als zijn woonplek? Voelt hij zich hier al thuis? Is zijn penthouse slechts een platform van waaruit hij met een weidse blik ver over de wijk heen naar heel Gelderland kijkt of is hij ook wijkbewoner, die op het winkelplein broodjes koopt en een biefstuk van De Haas? Kijkt hij ook in onze wijkkrant of gaat die meteen bij het oud papier? Vragen genoeg om onze nieuwe buurman eens uit te nodigen voor een interview in de rubriek Prettig kennismaken. Tot ons genoeg gaat hij zonder aarzeling op onze uitnodiging in, maar als plaats van handeling kiest hij toch liever zijn werkkamer in het provinciehuis dan een plaats onder de schemerlamp in zijn privédomein. In het eerste deel van het interview spreken we met hem over zijn nieuwe huis, de buurt en zijn functie.

Hij oogt jong en energiek. De ontvangst in zijn prachtige ruime werkkamer is hartelijk. De grote ramen bieden uitzicht op de Rijn. Over de John Frostbrug zoekt het verkeer zijn weg door de grijze decemberochtend. We nemen plaats in de comfortabele zithoek. Er komt koffie.



Een interview voor het wijkblad Craneveer. Misschien is dit wel het meest nederige blad waarvoor u als Commissaris van de Koningin ooit een interview heeft gegeven?

(Hij is meteen alert): "Nou, nederig blad? Die woorden zou ik niet voor mijn rekening willen nemen. Werk in de wijken is echt heel belangrijk en zeker niet iets om geringschattend over te doen. Ik kan u vertellen dat mijn politieke loopbaan ooit begonnen is als lid van de wijkraad van Beinum, een wijk in Doesburg en ik kan u zeggen dat ik daar indertijd veel van geleerd heb."

Hoe bevalt het wonen op Alteveer?

(Zonder aarzeling:) "Fantastisch!! Het huis is natuurlijk zeer comfortabel en ruim, misschien wel te ruim voor twee mensen, maar vergeet niet dat ik voor mijn functie ook vaak gasten moet ontvangen. En het uitzicht is schitterend. We kijken vanaf ons balkon ver weg over het ziekenhuis en Sonsbeek. We hebben op deze plek het goede van twee werelden, de stad en de natuur. Binnen een kwartier fietsen we naar het centrum met alle voorzieningen. We hebben een leuk winkelpleintje vlakbij huis en als we dat zo willen houden dan moeten we daar natuurlijk ook af en toe boodschappen doen. Het is een mooie buurt, waarin je het gevoel krijgt ook een beetje buiten de stad te wonen. Geheel door groen omgeven. Dat is toch wel de charme van Arnhem. De parken, groenstroken, landhuizen, en landschappelijke kwaliteit. Mijn vriend en ik houden zeer van wandelen en fietsen en we hebben de wijk en de wijdere omgeving inmiddels te voet en op de fiets al aardig kunnen verkennen. Verder is het een ideale plek, gezien de uitvalswegen en openbaar vervoersvoorzieningen. We zijn dus heel blij met onze keuze."

Was het moeilijk om een plek als deze te vinden?

"We hebben eerst wat zitten dubben of we ergens buitenaf zouden gaan wonen of in de stad. En eigenlijk kwamen we bij toeval achter de bouw van dit appartement. Er was echter één probleem. Het was al verkocht. Dus we hadden ons er al mee verzoend dat we achter het net hadden gevestigd. Maar ineens bleek die koop niet door te gaan en heeft de makelaar ons alsnog benaderd. Toen hebben we niet lang gearzeld. We zijn in augustus in het huis gegaan, als laatste van alle bewoners."

U wilt een commissaris zijn die dicht bij de mensen staat. Bestuur en beleid is op uw niveau echter nogal abstract. En als u 'gewone mensen' tegenkomt is er - of u dit nu wilt of niet - steeds het decorum van uw functie.



Mensen zetten hun beste beentje voor, want ze maken graag een goede indruk. Hoe breekt u daar doorheen en komt u tot gesprekken van mens tot mens over dagelijkse ervaringen en problemen?

"Tja, ik herken natuurlijk wel iets van wat u zegt. Ik ben nu twee jaar Commissaris van de Koningin en wil graag de problemen en de mensen zien. Dat betekent dat je ook veel op werkbezoek gaat. Natuurlijk kent mijn functie ook een formele rol, maar dat is maar een klein deel. De inhoudelijke kant, 95 %, is veel omvangrijker en die trekt mij ook het meest. Zo ga ik morgen naar de gemeente Neerijnen om de problematiek van de huisvesting van Poolse bewoners te bespreken. Er zijn ook binnen de vele werkbezoeken die op mijn programma staan altijd wel onofficiële momenten waarop je kunt proberen om contacten van mens tot mens te leggen en over concrete ervaringen te spreken. En..... als mensen een veel te mooi beeld proberen te geven van zichzelf of van de werkelijkheid, dan kijk ik daar denk ik snel genoeg doorheen. Ik probeer ook zoveel mogelijk deelgenoot te zijn van hele concrete en laagdrempelige activiteiten. Zo heb ik bijvoorbeeld recent in onze wijk een kinderopvanglocatie, de Wolvenbende, geopend in het bos. Een prachtige plek voor kinderen om te spelen en te genieten van de bosrijke omgeving."

Wat vindt u het meest boeiende aspect aan uw huidige ambt?

"Het is een bevoorrechte positie, ik zeg wel eens de mooiste baan die er is. Gelderland is de mooiste provincie. Dat zeggen al mijn collega's natuurlijk ook van hun provincie, maar alleen ik heb gelijk. Het heeft mooie natuurgebieden, een afwisselend landschap met de rivieren en ook cultureel is er veel te doen. Ik ben voorzitter van het college en heb de portefeuille Veiligheid. Verder heb ik een paar nevenfuncties. Zo ben ik bijvoorbeeld voorzitter van de Middelbare en Lagere Groene Onderwijs Instellingen, zeg maar het land- en tuinbouwonderwijs. Dat was ik al een tijdje. Ik doe ook dat met veel liefde uit betrokkenheid met het onderwijs."

In het volgende nummer het vervolg van het interview waarin we verder met de heer Cornielje spreken over zijn vrije tijd, zijn hobby's en ook zijn rol in de totstandkoming van het Nationaal Historisch Museum.

Ysbrand Graafsma en Henk Wagenaar

Donateurs van Craneveer

Vele donateurs hebben de acceptgirokaart via onze Craneveerbezorgers weer in de bus gekregen voor het jaar 2008. De vereniging hoopt dat u allen weer uw bijdrage overmaakt. Waarvoor onze dank.

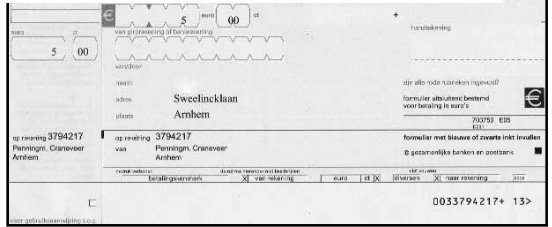

Het verschijnen van het blad Craneveer gaat steeds meer kosten en vandaar ons streven dat iedereen van de wijk Alteveer en Cranevelt donateur wordt en ook blijft.

Mochten er fouten in de adressering zijn door verhuizing of iets anders, wilt u mij dat dan doorgeven. Dit kan via mail admin@craneveer.nl of p/a Obrechtstaat 24 6815 BR Arnhem. Dan kan ik mijn bestand in de computer weer bijwerken.

Mocht u donateur willen worden dan bent u van harte welkom. Met hartelijke dank. *Jop Burlage van der Linden*



PAASEIEREN ZOEKEN OP PALMZONDAG 23 MAART OM 9:45 UUR START OPENLUCHTMUSEUM



Alle kinderen tot en met 10 jaar kunnen weer eieren zoeken in onze wijk. Aanmelden bij fotograaf Cranevelt op het Oremusplein van 1 t/m 14 maart.

Start: zondag 23 maart om 9:45 uur verzamelen bij de hoofdingang van het Openluchtmuseum.

Ook ouders en broers en zussen ouder dan 10 jaar ontvangen bij Fotograaf Cranevelt een toegangskaart. Allen moeten de kaart duidelijk zichtbaar op hun kleding dragen. Dit op verzoek van het openluchtmuseum.

Vergeet niet je versierde palmpasenstok de meest originele stok wordt beloond met een leuke prijs!

Tot Palmpasen!

Recreatieve vereniging Craneveer
www.craneveer.nl





Tankstation Beinum

De Goedkoopste in de Buurt!!!



Gulf merkbrandstoffen & smeermiddelen
een ruim assortiment in onze sHop!

Ed. van Beinumlaan 2 te Arnhem

ZONDAG GESLOTEN

Garage Kornman

Het vertrouwde adres voor **APK-keuringen**
Erkend A.P.K. Keuringsstation

Gratis A.P.K. bij grote beurt

Onderhoud en reparaties alle merken auto's

Ed. van Beinumlaan 2 te Arnhem,
tel. (026) 442 51 03

Maandag t/m vrijdag 08.00 t/m 17.30 uur



coop uw eigen supermarkt!

MANDERS
BEETHOVENLAAN 61
ARNHEM TEL. 4426720

GRAAG GEDAAN?

Burenhulp gevraagd in de periode van februari t/m mei 2008 i.v.m. een tijdelijk disabled zijn (voetoperatie). Stofzuigen, bed verschonen, koken (en evt. mee-eten), een boodschap, (af)wassen of gewoon een kop koffie/thee.

Locatie: begin Beethovenlaan, 06 49065156. Het huis is 15 jaar ouder dan haar bewoonster. Gaarne tot wederdienst bereid: een goed gesprek, hulp bij redigeren moeilijke brief, zoom in de broek naaien en wat kan een mankepoot nog meer:)

GRAAG GEDAAN!

GARAGEVERKOOP

Lokatie: Diepenbrocklaan 31

Op: 29 februari, 1 en 2 maart van 12 tot 5 uur.

Glaswerk, bronzen uit India, vijzels, glas, emaille koffiekannen, en andere spullen.

OPPAS

Gevraagd: niet-rokende oppas(oma) aan huis voor de wo-ochtend en vrij-ochtend per half februari voor een jongetje van november 2007.

Voor meer info: Tim Zaagman & Annelien ter Heerdt: 026 – 4433754 , 06-28591648 of tzaagman@zonnet.nl

DE MIST

Mijn vrouw en ik waren op oudejaarsavond bij onze zoon op de Heselberghseweg. Toen wij huiswaarts wilden gaan ontdekten we een zeer zware mist. Het was zeer gevaarlijk te rijden. Aangezien mijn vrouw slecht ter been is en ik een beetje eigenwijs ben zijn wij toch gaan rijden. Ik reed naar de Cattepoelseweg via de rand van de weide, vervolgens linksaf naar Alteveer en kwam zo op het kruispunt met de Wagnerlaan. En daar stond een goede geest: een man verzocht ons te stoppen en vertelde dat verder rijden onverantwoordelijk was. Maar, zo zei hij, ik zal u voorlopen. Hij liep mee tot het kruispunt van de Beethovenlaan waar nog een man stond. Deze begeleidde ons tot ons huis in het Altevelt, ja zelfs tot het parkeervak voor de deur. Ik vind deze spontane hulp grandioos en het leek mij ook een spontane actie van deze mensen. Hierbij wil ik deze mij onbekende personen heel hartelijk danken.

B.A. van Dalen, Beethovenlaan 30-1

Verbouwing wijkcentrum

We praten en schrijven er al een tijdje over, maar het gaat nu echt gebeuren: de verbouwing van de thuisbasis van onze vereniging Craneveer. De ruimte is 35 jaar geleden gebouwd en sindsdien is er weinig veranderd. De ruimte is gedateerd en voldoet niet aan de eisen van deze tijd. Ook de entree is een doorn in het oog, niet alleen qua uitstraling maar ook qua veiligheid. Tezamen met Hans Ploeg zijn de plannen vormgegeven. Het plan is in onderstaande tekening weergegeven. Aan het ontwerp van de entree wordt nog gewerkt.

Entree

Er zal een volledig nieuwe entree gebouwd worden, waardoor een duidelijke, herkenbare entree van het wijkcentrum ontstaat. Om het hoogteverschil op te vangen wordt naast de trap een hefplateau geïnstalleerd zodat de ruimte ook voor mindervalide personen toegankelijk wordt. De entree wordt dus afgescheiden van de fietsenstalling. Een luifeltje boven alle deuren (incl. gymzalen) maakt dat het als een geheel ervaren wordt.

Toiletten

De toiletten worden volledig vernieuwd met nieuw sanitair en nieuw tegelwerk. Naast een dames- en herentoilet wordt een mindervalidentoilet gerealiseerd.

Zaal

Aan de indeling van de zaal zal weinig veranderen, de afwerking en inventaris wijzigt daarentegen drastisch. De huidige bar en het rolluik zullen verdwijnen. Een nieuwe bar wordt in de zaal geplaatst om meer contact te hebben met de gehele zaal. De huidige banken maken plaats voor cafétafels en stoelen en enkele banken. De zone tussen de zaal en het zitgedeelte wordt afgescheiden door 'roomdefiders' om meer intimiteit te creëren.

Het huidige plafond met verlichting, evenals het leidingwerk erboven wordt vervangen. De wanden zullen worden gesausd in een frisse kleur. Naast de noodzakelijke verlichting wordt ook sfeerverlichting aangebracht.

Wanneer?

In februari gaan we starten met de verbouwingswerkzaamheden. De verbouwing wordt uitgevoerd door Lithos Bouw uit Amersfoort. De gemeente is opdrachtgever van de verbouwing. We zijn met de gemeente overeengekomen dat Craneveer financieel een kleine bijdrage levert. Het geld dat we begroot hebben kunnen we genoeg volledig aanwenden voor nieuwe inventaris (gordijnen, bar, glazen, stoelen etc.). Op dit moment zijn we met de aannemer in overleg over de planning.

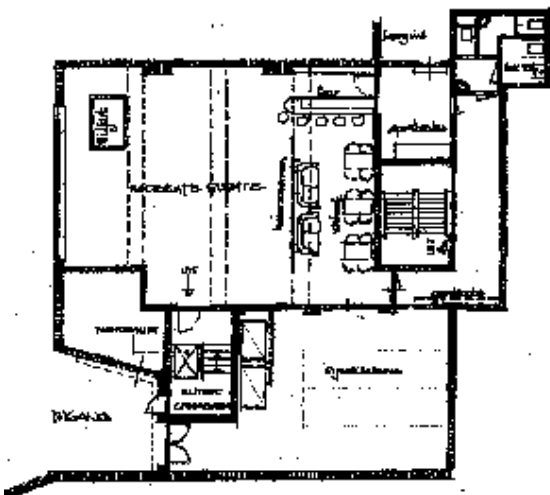

Tijdelijke maatregelen

De werkzaamheden betekenen uiteraard ook de nodige overlast en tijdelijke maatregelen. We proberen de zaal zo lang mogelijk te kunnen gebruiken. Dit betekent wel dat de zaal een tijdje via de sportzalen toegankelijk zal zijn. De tijd dat de zaal gesloten is zal worden bekort tot enkele weken.

Op dit moment zijn we met de groepen die gebruik maken van de ruimte in overleg om tijdelijk elders onderdak te vinden. De meeste activiteiten kunnen worden ondergebracht in de hal van Pieter Brueghelschool. Voor de sportende leden is de recreatieruimte helaas een tijdje niet toegankelijk. De exacte data zijn helaas nog niet bekend maar zal aan de leden kenbaar worden gemaakt door publicatie in de zaal.

Indien u nog vragen heeft over de verbouwing kunt u contact opnemen met Maurice Lankheet van het bestuur.

bestuur@craneveer.nl

Druk, druk, druk?

this = the moment!

Ligt stress op de loer? Dan is het tijd voor een weldadige, ontspannende Massage. Of een koesterende pakking die de huid vitaliseert en nieuwe energie geeft. Even een moment voor uzelf. In de stilte van de schoonheidssalon. Maak gewoon eens een afspraak.



DE SCHOONHEIDSSPECIALIST: LAAT JE HUID LEVEN.

Jeannette Loois, Wagnerlaan 122, Arnhem
Telefoon 026 – 445 30 70

Vers uit de grill...

Onze grill draait de hele dag op volle toeren. Van spareribs en lekkere kippetjes tot beenhammetjes en kipkluijjes, het wordt allemaal in onze eigen grill bereid. Als u geluk heeft, kunt u het zelfs nog warm meenemen. Anders verpakken we het graag in magnetronverpakking voor u!
Alvast smakelijk eten!

DE HAAS, keurslager

Roethovenlaan 68 Arnhem Tel: 026-442 16 00
Koningstraat 4 Arnhem, tel 026-442 20 03
Winkelcentrum 'Rijkswaard' Arnhem, tel 026-327 06 07
Wuustroek 2 Geterbeek, tel 026-333 20 57
Hooftstraat 220 Velp, tel 026-384 68 77
Stadspaal 24 Lulu, tel 0318-63 16 00

WWW.KEURSLAGERDEHAAS.NL



Mijn jeugd op Alteveer

Aflevering IX: De grote vakantie

In die jaren was een grote vakantie (zomervakantie) lekker lang. Geen gedoe met school en als je ook nog "over was gegaan " keek je tevreden uit naar de vele vrije tijd. Hoe vulden we dat in? Tegenwoordig boeken ouders een reis of gaan er bijvoorbeeld met de caravan tussen uit. In die tijd was dat voor een enkeling mogelijk, dus moest er rond het huis vermaak plaatsvinden.

Als ik er nu aan denk, snap ik niet, waarom we het deden. Autonummers noteren! Ja echt,

maar met welk einddoel? Ging je gewapend met een schrift en een potlood op de stoeprand bij het toenmalige Burgers Dierenpark zitten, dan had je in no time je schrift vol! De kentekens uit die tijd behoorden niet bij de auto, zoals nu, maar bij de eigenaar van de auto. Kocht hij een ander voertuig, dan ging het nummer mee. De kentekens waren 5- cijferig met een letter er voor. A was Groningen, B was Friesland en Gelderland was G. En zo had elke provincie een eigen letter.



oude ingang 'Burgers Dierenpark'

NIEUW
HOTSTONE MASSAGE

D **M** **S**
Danny Jonkman
Gediplomeerd fysiotherapeut

**Medische massage voor een vitale fitheid
van top tot teen.**

Voor inlichtingen of een afspraak:
Beethovenlaan 39 6815 CP Arnhem (Alteveer) Tel. 06-51578391

Sportmassage - Ontspanningsmassage - Craniosacraal therapie - Hoofdpijnmassage - Bindweefselmassage - Hotstone massage - Kadobonnen



Welkom haarmode
Beethovenlaan 70A, 6815BM Arnhem 026-3516995 R.M.Waalkens

Je kon dus aan het nummer zien, waar de auto vandaan kwam. Wellicht, dat dat de truc van het noteren was.

"Ik heb er zoveel uit Drente en jij? " We hadden schriften vol! De oudere lezer zal het allemaal herkennen.

Mijn ouders hadden een abonnement bij Burgers Dierenpark. Op zondag- ochtend voor de grote drukte, wandelden we dan door het park. Zo leerden we ook de familie van Hooff kennen. Met name Jan en Antoon van Hooff. Zoon Antoon, inmiddels overleden, was de geestelijk vader van Burgers Bush. Ik ben hem zeker 40 jaar later eens tegengekomen toen hij de Bush aan het bouwen was. Ik moest voor mijn werkgever KPN daar een tropisch feest organiseren en het was tevens een feest van herkenning tussen Antoon en mij. Onder een goed glas hebben we vele jeugdherinneringen nog eens opgehaald.

Het Cranevelt bestond nog niet en zoals al eerder genoemd, was het een bos, waar je heerlijk spelen kon. In onze taal: het Hoge Bomen Bos. Liep je daar nu vanaf de Oude Kluizeweg naar toe en ging je door datzelf-

de "Hoge Bomen Bos" dat kwam je uit bij een weiland, wat deel uitmaakte van park Zypendaal. Het bos werd van het weiland gescheiden door een pad. En daar was iets mystieks! Een groep struikgewas met daartussen een hut. Een geit en wat kippen liepen daar rond en dat duidde op een bewoner in alle afzondering. Geloof het of niet, maar we hadden te maken met een echte kluzenaar! Durfden we in de buurt te komen? Eigenlijk niet en wanneer er toch een vriendje het waagde, dan kwam een grote, witgebaarde man dreigend naar buiten.... Althans, zo ervaren wij die dreiging. Want wellicht was het een doodgoeie kerel!

Dichterbij zijn we nooit geweest! Op het "pleintje " kwam hij vaak boodschappen doen. Op zijn klompen, met zijn vervaarlijk uitziende baard en een zak over zijn rug, om de boodschappen in te doen. " Heb je hem gezien! "ging het dan rond en dan keken we onze ogen uit! Tjonge, een kluzenaar! En dan van zo dichtbij!

Rob van Brink

Van prijsvraag naar regenton

Het water van onze daken loopt nu meestal via de regenpijp het riool in. Daar kun je wat leukers mee doen: je koppelt het regenwater af, gebruikt een deel en zorgt dat de rest zonder wateroverlast in de grond terecht komt. De zandgrond in onze wijk is ideaal voor afkoppelen. Dat heeft vele voordelen: ten eerste wordt het riool minder vaak overbelast. Er valt namelijk steeds meer water in Nederland en de buien worden zwaarder. Verder wordt het vieze rioolwater zo niet verdund met het schone water, waardoor zuivering makkelijker wordt. Een ander voordeel is dat het grondwater wordt aangevuld én dat het water niet zo snel wordt afgevoerd naar lagergelegen gebieden waar ze het water niet meer kwijt kunnen (vertragen). Het laatste voordeel is dat het regenwater wordt vastgehouden voor de planten in je tuin. Piet Nienhuis is een hovenier uit de wijk, Obrechtstraat 35, die veel afkoppelt. Het is voor hem begonnen met de prijsvraag in 2004 waarmee de gemeente Arnhem slimme ideeën wilde horen hoe je minder regenwater van het dak in het riool krijgt.

Nienhuis: Jaap Kortman van Obrechtstraat 21 belde mij op en zei, "Piet daar gaan we aan meedoen." Vervolgens hebben we een leuke oplossing bedacht voor de tuin van Jaap. Er was een feestelijke prijsuitreiking in het watermuseum, maar wij hebben geen prijs gewonnen. Dat was mijn eerste contact met het Waterservicepunt. Het waterservicepunt regelt de afkoppeling in Arnhem. Het mooie is dat je in onze wijk subsidie kan krijgen om het te laten doen: €12 per m2 dak.

Ik ben nu drie jaar bezig met afkoppelen naast mijn gewone hovenierswerk. Ik heb een stuk of zestig huizen gedaan en ik vind het nog steeds leuk. Ik doe meestal individuele huizen. Ik krijg er ook soms klanten bij waar ik ook hovenierswerk doe. De simpelste oplossingen zijn kratten onder de



grond waar je de piekbelasting in opvangt of drainagebuizen waarlangs je het water over de tuin verspreidt. Mijn allermooiste klus was op de Johannes Vermeerstraat. Daar is twee meter verval in de tuin en daar heb ik gewerkt met mooie waterschalen, een stroom langs een pad en een

grindbak onderin de tuin. Vaak is er geen regen, daarom heb ik daar met een pompje gewerkt. Een tuin in de Sweelincklaan had zo'n groot verval dat we het water over het schuurtje konden leiden naar de bovenkant van het beekje in de tuin. Ik heb ook weleens een regenpijp afgekoppeld die dicht bleek te zitten met dakbedekking, maar meestal kijk ik eerst wel even. Onze Obrechtstraat is de meest afgekoppelde straat van Arnhem. Ik heb hier wel 15 mensen afgekoppeld.

Met het Waterservicepunt heb ik goed contact. Klanten worden doorverwezen naar mij en dan geholpen. Het punt heeft bijvoorbeeld voor mij uitgezocht waar ik zinken bladscheiders kan krijgen. Ze zijn enthousiast en brengen zelfs formulieren bij mij thuis. De verwerking van aanvragen gaat nu vlot en uitbetaling ook.

Wat nieuw is dat men nu hele straten gelijk afkoppelt. Dat is meer werk voor grote bedrijven. Bij de Mauvestraat op de Hoogkamp krijgen bewoners een brief in de bus met de vraag of ze mee willen doen. Dat is dan gratis maar het wordt op een manier gedaan: er worden verticale gaten geboord en daar komt grind in. De moeilijke plekken slaan ze over, en die mag ik dan doen.

Veel mensen weten er niet van. Ik raad mensen aan om het te doen. Als je het niet te ingewikkeld maakt kom je met het geld van de gemeente uit. Met drainagebuizen is het makkelijk te doen en je houdt er ook een mooi gazon aan over. Contact : Piet Nienhuis tel: 4439612

Jaap Kortman m.m.v. Sharon Stewart

Wijkbier

De Craneveerredactie was uitgenodigd om de opening van bierbrouwerij in het

Openluchtmuseum mee te maken.

Op 20 december 2007 werd op feestelijke wijze het eerste vat officieel aangeslagen door de directeur Jan Vaessen in het Openluchtmuseum. Daarmee ging een lang gekoesterde wens in vervulling. Er is nu echt Arnhems

museumbier. Het Arnhemse bier wordt gebrouwen in de Brabantse bierbrouwerij De Roskam uit Ulvenhout die al meer dan een halve eeuw geleden werd overgeplaatst naar het

Openluchtmuseum. Nu ruikt het er werkelijk naar gerst en hop. Als meesterbrouwer fungeert de Nederlandse kampioen Rob Meijer.

Kunnen wij onze gasten thuis voortaan een echt wijkbiertje



De hele maand FEBRUARI kunt U
bij elke kleurbehandeling een kleurproduct
kopen met 25% korting, zoals softcolor,
colorstyling mousse, shampoo en kuur enz.

De hele maand MAART
krijgt U 25 % korting op
ALLE PRODUKTEN
(behalve de miniproducten).



Openingstijden:
di t/m vr 8:30 - 16:30
vrijdag 08:30 - 17:30
Zaterdag 08:30 - 14:30
Maandag gesloten

Oremusplein 2
6815 DN Arnhem
Tel. 026-4430296



Nog geen donateur van Craneveer?

€10 per jaar per gezin

€ 5 per jaar per persoon

Naam:

A dres:

Postcode:

Inleveren bij:

Ledenadministratie Craneveer

p/a Obrechtstraat 24

6815 BR Arnhem

of mail aan: admin@craneveer.nl



schenken. En om het wijkbierkje het cachet te geven van een cultuurhistorische gebeurtenis, kunnen we een paar wetenswaardigheden vertellen, over onze plaatselijke biergeschiedenis. "Lang geleden dat de Arnhemmers eigen bier konden drinken" merkt u keurend proevend op. En dan kunt u vertellen dat er in de 18e eeuw in de binnenstad van Arnhem een brouwerij was met de naam "Het Witte Paard". En dat de eigenaren daarvan in de 19e eeuw een nieuwe brouwerij bouwden met de naam De Kroon, die in die tijd zeer modern was; dat het heldere Beierse bier (pils) toen sterk in opkomst was en

dat De Kroon dit maakte als een van de eerste brouwerijen in Nederland, samen met Amstel, Heineken en Oranjeboom. U kunt vertellen dat De Kroon een groot en bekend merk werd en dat door paarden getrokken bierwagens toen een vertrouwd beeld in de stad waren.

En als u dit beeld van glorie en trots stevig hebt neergezet, dan vertelt u dat aan alle goede dingen in het leven nu eenmaal een keer

een einde komt. Want toen de aanvoer van graan en brandstof in de eerste wereldoorlog stagneerde, kregen kleine bierbrouwers zware klappen en het Bierbesluit van 1926 schroefde de kwaliteitseisen belangrijk op. Deze ontwikkelingen deden veel brouwerijen de das om. Helaas is ook De



Kroon tijdens de recessie aan het einde van de jaren 20 van de vorige eeuw failliet gegaan.

En net als de ogen van uw bezoek door de kamer gaan dwalen, zoekend naar een ontsnapping uit dit zinledige verhaal, dan sluit u positief en snel af. "Na meer dan 90 jaar is het er dus weer: Arnhems bier. Proost, op ons wijkbier, of heb je toch liever je eigen merkvan de global world?"

Jop Burlage en Henk Wagenaar

Plaatsbepalend in wonen



Willemsen
MAKELAARS

Dé makelaar uit Arnhem



Tel. 026 445 27 51 www.willemsen.nl

Van de wijkraad



Werkgroep noodwoningen Alteveer

Wijkraad Alteveer/'t Cranevelt

In ons vorige stukje in Craneveer hebben wij u bericht over de laatste ontwikkelingen omtrent de Maycrete-woningen aan de Waterbergseweg/Brandts Buijsweg/Catharina van Renesstraat en over het voortbestaan van deze werkgroep. Op 28 november jl. hebben de werkgroepleden een lunchbijeenkomst gehad met twee medewerkers van Portaal. Daarin hebben wij onze vragen over de toekomst van de Maycrete-woningen en de 8 seniorenwoningen mogen stellen en zijn ons de eerste schetsen van de in te richten Maycrete-woningen getoond.

Het ligt in de verwachting dat de gemeente Arnhem de gemeentelijke monumentenstatus verleent aan de Maycrete-woningen, deze beslissing ligt echter in handen van de gemeente. Na de bouwvakantie van 2008 wil Portaal beginnen aan het opknappen en opnieuw inrichten van de 16 Maycrete-woningen. De 8 seniorenwoningen aan de Waterbergseweg worden niet aangepakt, omdat deze nog in prima staat zijn. Bij de renovatieplannen van de Maycrete-woningen is Portaal onder meer te rade gegaan bij de onlangs opgeknapte 10 Maycrete-woningen in Breda van verhuurder WonenBreburch.

Van het opknappen van de buitenkant is nog niet veel bekend, wel wil Portaal de aanblik van de woningen zoveel mogelijk in de oude staat laten. Er zit wel asbest in de dakplaten en die zullen moeten worden verwijderd, het is ons niet bekend wat daarvoor in de plaats komt. De binnenkant van de Maycrete-woningen wordt vrij drastisch aangepast aan de wensen van deze tijd. Zo wordt er gestreefd naar een woning met 2 slaapkamers en een moderne badkamer en keuken, eventueel aangepast aan de wensen van de huurder.

Portaal heeft de oude huurders benaderd voor eventuele terugkeer. Bij het toewijzen van de overige Maycrete-woningen wil Portaal toch zoveel mogelijk vasthouden aan het oorspronkelijke doorstroomplan, dus bedoeld voor senioren, huurders van Portaal, uit de wijken Alteveer en Cranevelt. Wanneer de woningen worden verhuurd ontvangen alle huurders van Portaal van 55 jaar en ouder in de wijk automatisch een bericht over de wijze van inschrijving en toewijzing. Tot die tijd houdt Portaal haar huurders via een nieuwsbrief op de hoogte



VORM&PRINTVELP

- Grafische Vormgeving
Folders, brochures, boeken, logo's, huisstijlen.
- Print- en kopieerservice
Digitaal- en handelsdrukwerk, afwerkservice.

Gespecialiseerd in

**huwelijks-
geboorte- &
jubileumkaarten.**

Wij verzorgen ook uw eigen ontwerp of maken een ontwerp voor u.

Gratis halen en brengen van druk- en printwerk.
(boven € 50,-)

Op zaterdag geopend tot 15.00 uur.

Eigen parkeerplaatsen voor de deur.

Emmastraat 24 a Velp

Tel. 026 361 63 35 Fax 026 361 67 71



DURATE COACHING

Ondersteuning bij
arbeidsconflicten
Personal coaching
Loopbaanbegeleiding

Ingeborg Dagmar
Händelstraat 21
6815 CV Arnhem
tel: 026 - 351 27 45
info@durate.nl
www.durate.nl



MEUBELSTOFFEERDERIJ

van den Akker

Malburgse Sluis 5c

VOOR AL UW MEUBELSTOFFEERWERK

Industrieterrein de Bakenhof Tel. 4421182

Hans Jansen

PRAKTIJK VOOR INTEGRALE MASSAGETHERAPIE

Wie kiest voor integrale massagetherapie kiest voor een andere aanpak van terugkerende gezondheidsklachten.

De behandelingen worden vergoed door de meeste zorgverzekeraars mits u aanvullend verzekerd bent

Voor informatie en / of afspraken

Loospad 1 6815 GA Arnhem Tel. 026-3704123

Of bezoekt u eens de website www.praktijkvoorintegralemassage.nl

van de opknopbeurt. Andere geïnteresseerden kunnen vragen stellen via het algemene telefoonnummer van Portaal, te vinden op www.portaal.nl.

Dit was onze laatste bijeenkomst met Portaal en wij werden door Portaal hartelijk bedankt voor onze deelname. De werkgroep noodwoningen Alteveer heeft hierna besloten zich op te heffen. Wij denken dat de samenwerking voor alle partijen heel nuttig is geweest en wij hopen dan ook dat Portaal ook in de toekomst bewoners blijft betrekken bij hun (nieuwbouw)plannen.

werkgroep noodwoningen Alteveer

Werkgroep Heroïne

Na langdurig overleg is overeenstemming met de gemeente bereikt over het convenant betreffende de medische heroïneverstrekking op het terrein van Rijnstate. De werkgroep is van mening dat we hiermee een stevig convenant hebben, waarin de randvoorwaarden om een veilige buurt te houden goed zijn vastgelegd.

Op 30 januari wordt het in een wijkbijeenkomst voorgelegd aan de wijkbewoners. De gemeente verzorgt de uitnodigingen en de organisatie.

Jos Verhulst

Verrijzeniskerk

De wijkraad heeft op woensdag 23 januari een buurtraadpleging gehouden over de plannen en de arbitrage van de herontwikkeling van het terrein van de Verrijzeniskerk. Zowel t.a.v. het bouwontwerp, de basis voor die arbitrage, als de formulering van het contract voor de arbitrage zelf, heeft een aantal werkgroepleden gaandeweg onoverkomelijke bezwaren gekregen. Uiteindelijk hebben deze leden, waaronder de voorzitter Sabine Brachthäuser, zich teruggetrokken uit de werkgroep, waardoor feitelijk de werkgroep op dit moment niet meer bestaat.

De bijeenkomst werd bezocht door ca. 30 mensen en er werd stevig gediscussieerd over wat er nu wel en met name wat er niet bereikt was t.o.v. de voorstellen van april 2006, de vorige buurtraadpleging. Er was de nodige twijfel over het voorliggende ontwerp, basis voor de arbitrage alsmede de arbitrage zelf. Eigenlijk wilde men dat het plan



van tuin- tot speelplezier
totaaltuin.nl



Scholmsoweg 67

6816 PA Arnhem

naast Burgers Zoo!

T (026) 443 14 74

E info@totaaltuin.nl



*Beweging op
Eigen wijze*

Voor "Beweging op eigen Wijze" zijn nog plekken!
In een prettige, sfeervolle studio geef ik oefeningen gebaseerd op yoga, pilates en ademtherapie. Heerlijk de week afsluiten in rust, ontspanning en plezier! Een kadootje voor jezelf. Bedoeld voor iedereen tussen de 16 en de 88 jaar!

Kom een keer vrijblijvend meedoen
vrijdagen van 16.00 tot 17.15 uur of van 17.30 uur tot 18.30 uur.
Adres: Oremuspleintje 87, 6815 DV Arnhem
Kosten: 6 euro per keer.

Informatie: Claudia Arendsen (06-55334425)

opnieuw 'gestart' zou worden bij het 'begin'. De voors- en tegens, doorgaan met overleg / arbitrage of stoppen met overleg, werden indringend uitgewisseld. Daarnaast werd er gepleit voor het uitbreiden van de arbitrage naar meer punten dan alleen over "wel of niet vastkoppeling" aan bestaande bebouwing aan de Beethovenlaan.

Uiteindelijk gaf een meerderheid van de aanwezigen de voorkeur aan de optie om als wijk(raad) verder te onderhandelen, 19 aanwezigen stemden voor 'doorgaan', 5 tegen, 5 mensen onthielden zich van een stem.

Gezien de vele op- en aanmerkingen, wil de wijkraad zich eerst intern beraden en met de wethouder overleggen hoe verder te gaan.

Wordt vervolgt.....

Wil Smits

Toelichting van Sabine Brachthausen:

In december 2007 heb ik mij teruggetrokken als voorzitter en lid van de werkgroep 'Verrijzeniskerk'.

Ik wil in het kort de redenen voor mijn besluit aangeven. De punten hieronder heb ik tevens aangegeven in een brief aan de wethouder Van Bodegraven. De volledige inhoud van de brief kunt u op de website www.craneveer.nl vinden.

1. Door de arbitrage is de lijst van verbeterpunten, die de werkgroep samen met omwonenden heeft opgesteld, definitief van tafel. De arbitrage gaat alleen over de aansluiting van de nieuwbouw aan de bestaande bebouwing bij Slijkhuus. Dit doet onvoldoende recht aan de bezwaren van werkgroep en omwonenden.
2. De positie van bezwaarmakende omwonenden zal door de arbitrage verzwakt worden. De gemeente zal door de arbitrage aantonen dat zij geprobeerd heeft de partijen tot overeenstemming te laten komen. Voor de ontwikkelaar betekent de arbitrage een verdere dossiervorming t.a.v. mogelijke bezwaren uit de wijk.
3. De werkgroep kan niet worden verplicht om omwonenden op te roepen geen bezwaar te maken tegen een plan waardoor diens leefsituatie in sommige gevallen ingrijpend gaat veranderen zoals in het contract geëist.

Sabine Brachthausen

*Drogisterij Alteveer
Beethovenlaan 6.5 a
026-3707535*

ma. t.m. vr. 9.00 t.m. 18.00
uur (13.00 t.m. 13.30 uur
gesloten). za. 9.00 t.m. 16.00
uur.

*Regelmatig speciale
aanbiedingen.*

*Bestellen is altijd
mogelijk.*

Graag tot ziens

Hier kan uw
advertentie staan!

Geïnteresseerd in adverteren
in Craneveer?

Neem contact op met de
redactie:
redactie@craneveer.nl

KUNSTGEBITTEN

Specialistisch team staat garant
voor kwaliteit en zorg

o.a.:



reparaties
rebasings
nieuwe protheses
implantaat
prothese

Wij werken voor alle
zorgverzekeraars.

Bel voor een afspraak:

P. Andriessen
TANDPROTHETICUS

Prümelaan 2, ARNHEM.

Tel. (026) 362 04 55

Spoorstraat 38, DIDAM.

Tel. (0316) 22 07 09

Acupunctuurpraktijk

Ellen Offermans

Sweerts de Landasstraat 58
6814 DH Arnhem



NEDERLANDSE
VERENIGING VOOR
ACUPUNCTUUR

Lid van NVA.

Voor informatie of

het maken van een afspraak:

T : 026-8480550

E : e.offermans2@chello.nl

In ons steunpunt bent u van harte welkom vanaf 55 jaar en ouder.
Wij zijn geopend op maandag t/m vrijdag van 9.00 tot 17.00 uur

Activiteiten programma 't Alteveld, 2008

Januari

DAG:	DATUM:	ACTIVITEIT:	AANVANG
Dinsdag	01 jan	Gesloten	
Woensdag	02 jan.	Koffie uurtje	10.30 uur
Vrijdag	04 jan.	Nieuwjaarsreceptie	15.00 uur
Zaterdag	05 jan.	Soos	14.30 uur
Woensdag	09 jan.	Koffie uurtje	10.30 uur
Donderdag	10 jan.	Kerkdienst	19.00 uur
Vrijdag	11 jan.	Film	14.00 uur
Woensdag	16 jan.	Koffie-uurtje	10.30 uur
Vrijdag	18 jan.	Rummikub	14.00 uur
Zondag	20 jan.	Soos	14.30 uur
Woensdag	23 jan.	Koffie uurtje	10.30 uur
Vrijdag	25 jan.	Bingo	15.00 uur
Woensdag	30 jan	koffie-uurtje	10.30 uur

Februari:

DAG:	DATUM:	ACTIVITEIT:	AANVANG
Vrijdag	01 feb.	Film	14.00 uur
Zaterdag	02 feb.	Soos	14.30 uur
Woensdag	06 feb.	Koffie-uurtje	10.30 uur
Vrijdag	08 feb.	Film	14.00 uur
Woensdag	13 feb.	Koffie-uurtje	10.30 uur
Donderdag	14 feb.	Kerkdienst	19.00 uur
Vrijdag	15 feb.	Rummikub	14.00 uur
Zondag	17 feb.	Soos	14.30 uur
Woensdag	20 feb.	Koffie-uurtje	10.30 uur
Vrijdag	22 feb.	Muziek en mcezing middag	14.30 uur
Woensdag	27 feb.	Koffie-uurtje	10.30 uur
Vrijdag	29 feb.	Bingo	15.00 uur

Alle bovengenoemde activiteiten zijn gratis, tenzij anders vermeld.

Elke dinsdag, woensdag en donderdag hebben wij Open Eettafel, u kunt tegen lage kosten genieten van een lekkere maaltijd. S.v.p. vooraf opgeven

Elke week is er op:

Maandag	Klavcrjassen	om	13.30 uur
Dinsdag	Senioren sport	om	09.45 uur
Dinsdag	spreckuur wijkagent	om	14.00 uur
Dinsdag	Bridge	om	19.30 uur
Woensdag	Sjoelen	om	19.30 uur
Donderdag	Tekenen/schilderen	om	09.30 uur
Donderdag	Tai-chi	om	16.00 uur

Steunpunt 't Alteveld
 Lisztstraat 11
 6815 CN Arnhem
 Tel: 026 445 6339



colofon

CRANEVEER

Redactie Wijkblad Craneveer

Jop Burlage *Advertenties*
Obrechtstraat 24 tel. 4451582

Ysbrand Graafsma *Coördinatie/Layout*
Sweelincklaan 16 tel. 3514321

Henk Wagenaar *Algemeen*
Cattepoelseweg 201 tel. 4424073

Herma Zuidema *Algemeen*
Cattepoelseweg 230 tel. 3518447

Jolande IJsseldijk *Coördinatie bezorging*
Sweelincklaan 6 tel. 4452105

✉ redactie@craneveer.nl

Bestuur Recreatievereniging Craneveer

Maurice Lankheet *Voorzitter*
Cattepoelseweg 254 tel. 3510245

Marjan van Roon *Secretaris*
Chopinstraat 21 tel. 3510051

Joost Froeling *Penningmeester*
v. Blankenburgstr 2 tel. 4453675

Jop Burlage *Ledenadm.*
Obrechtstraat 24 tel. 4451582

Cleo van der Stap *Comm.*
Sweelincklaan 8 tel. 4456712

Hermine van der Burgt *Comm.*
Cattepoelseweg 214 tel. 4453628

Annemarie van de Flier *Comm.*
Morletpad 7 tel. 4453596

✉ bestuur@craneveer.nl

Redactie Website: www.craneveer.nl

Mark Overmeer *techn, realisatie*
tel. 4456712

Ton Jansen *redactielid*
tel. 4452313

Quico Spaen *redactielid*
tel. 4452105

✉ website@craneveer.nl

Wijkraad Alteveer / 't Cranevelt

Wil Smits *voorzitter*
Cattepoelseweg 109 tel. 4421258

Luit Rietema *secretaris*
Schubertlaan 5, tel. 4429649

Vacant *penningmeester*

Jan van Leusen *bestuurslid*
Mendelssohnlaan 25 tel. 4434882

Maurice Lankheet *bestuurslid*
Cattepoelseweg 254 tel. 3510245

Werkgroepen / ondersteuning:

Verkeer: Jos Verhulst

Heroïneverstrekking: Jos Verhulst

Verrijzeniskerk: Sabine Brachthausen
verrijzeniskerk@craneveer.nl

Noodwoningen: Rene Vossebelt

✉ wijkraad@craneveer.nl

**Donatie Craneveer per seizoen:
€ 5,- p. p. / € 10,- per gezin
Giro 3794217 t.n.v. Penningmeester Craneveer**

**Bij elk redactielid kunt u tot één week na
verschijning van dit blad uw kopij kwijt.
of per e-mail: redactie@craneveer.nl**